

Vun klenn Boahnl

Partitur

Text: Kurt Piehler
Musik: Kurt Piehler
Bearbeitung: Hendrik Kralle

Startreihenfolge:

(der Fantasie sind keine Grenzen gesetzt)

1. Lok-Glocke (in Achteln)

2. Trillerpfeife vom Dirigenten dazu

3. Lok-Signal (Tute) - Abfahrt

4. 2 Schleifbrettchen aneinander reiben

Langsam beginnen, wenn Tempo erreicht, dann setzt das Orchester ein.

Mit dem Schleifbrettchen setzt auch das Metallfedernbrettchen ein.

Beide spielen bis zum Schluss.

Während des Stückes kann auch beliebig die Lok Pfeife eingesetzt werden.

Es darf ruhig etwas Tumult auf der Bühne sein.

Takt 19 und 20 Ritardando, nach Fermate 2 Achtel langsam, dann Takt 22 á tempo.

Ab Kopf starkes Ritardando bis im letzten Takt auf 1 der Zug steht. In der Fermate Tumult mit Lok-Glocke, Trillerpfeife, Lok-Signalhorn, Federnbrettchen, Tom-Toms.

In diesen Tumult hinein den letzten Secco-Schlag auf 2.

~ Gute Fahrt ~

Schleifbrettchen
Federnbrettchen

accelerando bis
Tempo = 92 erreicht,
dann Einsatz Orchester

Schlagzeug

♩ = 92 frisch

Piccolo
 Flöte 1
 Flöte 2
 Klarinette in Es
 Klarinette in B 1
 Klarinette in B 2
 Klarinette in B 3
 Bassklarinette
 Stimme
 Altsaxophon 1
 Altsaxophon 2
 Tenorsaxophon
 Baritonsaxophon
 Horn in F 1
 Horn in F 2
 Trompete in B 1
 Trompete in B 2
 Posaune 1
 Posaune 2
 Posaune 3
 Glockenspiel
 Schleifbrettel
 Federnbrettchen
 Schlagzeug
 Pauken
 Flügelhorn 1
 Flügelhorn 2
 Tenorhorn 1
 Tenorhorn 2
 Baritonhorn
 Tuba 1
 Tuba 2

8

Vo Zit - tau fährt off Rei - che-nau a hib-sches, klee - nes Boah - nl, a Lok - mo - ti - vl vor - nedroa on

15 rit. -----

Picc.

Fl. 1

Fl. 2

Kl. in Es

Kl. in B 1

Kl. in B 2

Kl. in B 3

Bkl.

St.

Asax. 1

Asax. 2

Tsax.

Barsax.

Hn. in F 1

Hn. in F 2

Trp. in B 1

Trp. in B 2

Pos. 1

Pos. 2

Pos. 3

Glsp.

Schl. Fed.

Schlgz.

Pk.

Flghn. 1

Flghn. 2

Ten. 1

Ten. 2

Barhn.

Tb. 1

Tb. 2

hin - n 5. 6 Wa - nl, on bim - meln tuts, woas bim - meln koan, dr - mit heeß'ts o: de "Bim - mel - boahn!" Bim, bim,

Zu Klatschen

Trillerpfeife

D.S. al Coda con rep.
+nach der letzten
Strophe ♪ - ♪

22

1. 2.

Picc. 2.x spielen

Fl. 1 2.x spielen

Fl. 2 2.x spielen

Kl. in Es 2.x spielen

Kl. in B 1

Kl. in B 2

Kl. in B 3

Bkl.

St.
bim, ich warschun kummi, ich hoamersch ee-moal vur - ge - numm Bim, bim, numm Ben

Asax. 1

Asax. 2

Tsax.

Barsax. 2.x spielen

Hn. in F 1 2.x spielen

Hn. in F 2 2.x spielen

Trp. in B 1

Trp. in B 2

Pos. 1

Pos. 2

Pos. 3

Glsp. 2.x spielen

Schl. Fed.

Schlz.

Pk.

Flghn. 1

Flghn. 2

Ten. 1

Ten. 2 2.x spielen

Barhn.

Tb. 1

Tb. 2

27 *rit.*
(bis der Zug steht)

Picc.
Fl. 1
Fl. 2
Kl. in Es
Kl. in B 1
Kl. in B 2
Kl. in B 3
Ekl.
St.
Asax. 1
Asax. 2
Tsax.
Barsax.
Hn. in F 1
Hn. in F 2
Trp. in B 1
Trp. in B 2
Pos. 1
Pos. 2
Pos. 3
Glsp.
Schl. Ped.
Schlgz.
Pk.
Flghn. 1
Flghn. 2
Ten. 1
Ten. 2
Barhn.
Tb. 1
Tb. 2

numm Bim, bim, bim, bim, bim - bam bum, off's klee - ne Boah - n'l loß'ch nischt kumm

Pfeife, Glocke, etc. Tumult!

Ein Projekt der Lausitzer Polka-Patrioten / / Noten auf der Homepage: <https://www.lpp-blasmusik.de> / Noten sind kostenfrei nutzbar.!

Mit freundlicher Unterstützung durch
Leader-Region Bautzener Oberland
<https://bautzeneroberland.de>

**BAUTZENER
OBERLAND**

Kofinanziert von der
Europäischen Union

Kreissparkasse Bautzen
www.kstk-bautzen.de

Kreissparkasse
Bautzen

Startreihenfolge:
(der Fantasie sind keine Grenzen gesetzt)

1. Lok-Glocke (in Achteln)
2. Trillerpfeife vom Dirigenten dazu
3. Lok-Signal (Tute) - Abfahrt
4. 2 Schleifbrettchen aneinander reiben
Langsam beginnen, wenn Tempo erreicht, dann setzt das Orchester ein.
Mit dem Schleifbrettchen setzt auch das Metallfedernbrettchen ein.
Beide spielen bis zum Schluss.
Während des Stückes kann auch beliebig die Lok Pfeife eingesetzt werden.
Es darf ruhig etwas Tumult auf der Bühne sein.
Takt 19 und 20 Ritardando, nach Fermate 2 Achtel langsam, dann Takt 22 á tempo.
Ab Kopf starkes Ritardando bis im letzten Takt auf 1 der Zug steht. In der Fermate Tumult mit Lok-Glocke, Trillerpfeife, Lok-Signalhorn, Federnbrettchen, Tom-Toms.
In diesen Tumult hinein den letzten Secco-Schlag auf 2.

~ Gute Fahrt ~

accelerando bis
Tempo ♩ = 92 erreicht,
dann Einsatz Orchester

D.S. a
+n

2

rit. -----
(bis der Zug steht)

(rit.) -----

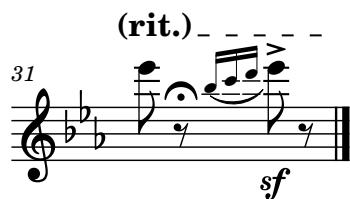

Startreihenfolge:
(der Fantasie sind keine Grenzen gesetzt)

1. Lok-Glocke (in Achteln)

2. Trillerpfeife vom Dirigenten dazu

3. Lok-Signal (Tute) - Abfahrt

4. 2 Schleifbrettchen aneinander reiben

Langsam beginnen, wenn Tempo erreicht, dann setzt das Orchester ein.

Mit dem Schleifbrettchen setzt auch das Metallfedernbrettchen ein.

Beide spielen bis zum Schluss.

Während des Stückes kann auch beliebig die Lok Pfeife eingesetzt werden.

Es darf ruhig etwas Tumult auf der Bühne sein.

Takt 19 und 20 Ritardando, nach Fermate 2 Achtel langsam, dann Takt 22 á tempo.

Ab Kopf starkes Ritardando bis im letzten Takt auf 1 der Zug steht. In der Fermate Tumult mit Lok-Glocke, Trillerpfeife, Lok-Signalhorn, Federnbrettchen, Tom-Toms.

In diesen Tumult hinein den letzten Secco-Schlag auf 2.

~ Gute Fahrt ~

accelerando bis
Tempo ♩ = 92 erreicht,
dann Einsatz Orchester

D.S. a
+n

2

rit.
(bis der Zug steht)

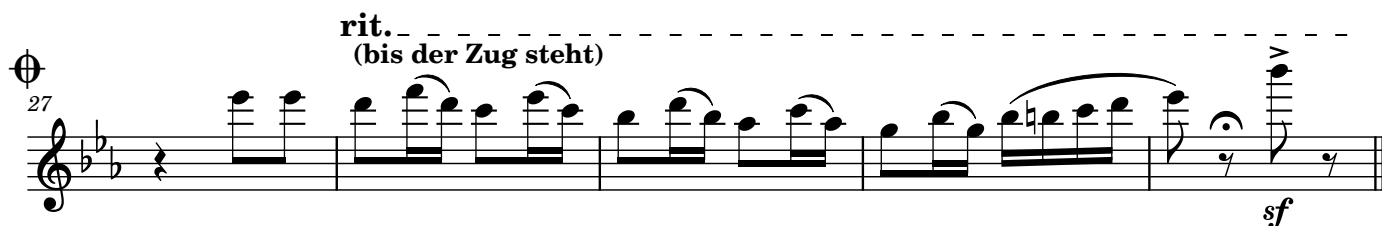

27

sf

Startreihenfolge:
(der Fantasie sind keine Grenzen gesetzt)

1. Lok-Glocke (in Achteln)
2. Trillerpfeife vom Dirigenten dazu
3. Lok-Signal (Tute) - Abfahrt
4. 2 Schleifbrettchen aneinander reiben
Langsam beginnen, wenn Tempo erreicht, dann setzt das Orchester ein.
Mit dem Schleifbrettchen setzt auch das Metallfedernbrettchen ein.
Beide spielen bis zum Schluss.
Während des Stückes kann auch beliebig die Lok Pfeife eingesetzt werden.
Es darf ruhig etwas Tumult auf der Bühne sein.
Takt 19 und 20 Ritardando, nach Fermate 2 Achtel langsam, dann Takt 22 á tempo.
Ab Kopf starkes Ritardando bis im letzten Takt auf 1 der Zug steht. In der Fermate Tumult mit Lok-Glocke, Trillerpfeife, Lok-Signalthorn, Federnbrettchen, Tom-Toms.
In diesen Tumult hinein den letzten Secco-Schlag auf 2.

~ Gute Fahrt ~

accelerando bis
Tempo ♩ = 92 erreicht,
dann Einsatz Orchester

D.S. a
+n

2

rit.
(bis der Zug steht)

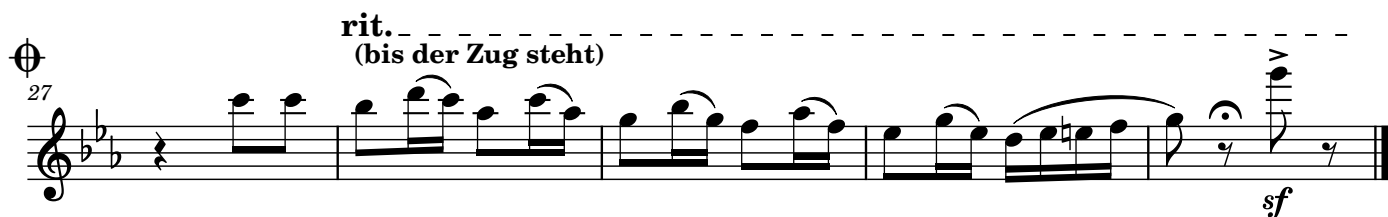

27

sf

Startreihenfolge:
(der Fantasie sind keine Grenzen gesetzt)

1. Lok-Glocke (in Achteln)
2. Trillerpfeife vom Dirigenten dazu
3. Lok-Signal (Tute) - Abfahrt
4. 2 Schleifbrettchen aneinander reiben
Langsam beginnen, wenn Tempo erreicht, dann setzt das Orchester ein.
Mit dem Schleifbrettchen setzt auch das Metallfedernbrettchen ein.
Beide spielen bis zum Schluss.
Während des Stückes kann auch beliebig die Lok Pfeife eingesetzt werden.
Es darf ruhig etwas Tumult auf der Bühne sein.
Takt 19 und 20 Ritardando, nach Fermate 2 Achtel langsam, dann Takt 22 á tempo.
Ab Kopf starkes Ritardando bis im letzten Takt auf 1 der Zug steht. In der Fermate Tumult mit Lok-Glocke, Trillerpfeife, Lok-Signalthorn, Federnbrettchen, Tom-Toms.
In diesen Tumult hinein den letzten Secco-Schlag auf 2.

~ Gute Fahrt ~

accelerando bis
Tempo ♩ = 92 erreicht,
dann Einsatz Orchester

D.S. al Coda con rep.
+nach der letzten
Strophe ◊ -◊

Startreihenfolge:
(der Fantasie sind keine Grenzen gesetzt)

1. Lok-Glocke (in Achteln)

2. Trillerpfeife vom Dirigenten dazu

3. Lok-Signal (Tute) - Abfahrt

4. 2 Schleifbrettchen aneinander reiben

Langsam beginnen, wenn Tempo erreicht, dann setzt das Orchester ein.

Mit dem Schleifbrettchen setzt auch das Metallfedernbrettchen ein.

Beide spielen bis zum Schluss.

Während des Stückes kann auch beliebig die Lok Pfeife eingesetzt werden.

Es darf ruhig etwas Tumult auf der Bühne sein.

Takt 19 und 20 Ritardando, nach Fermate 2 Achtel langsam, dann Takt 22 á tempo.

Ab Kopf starkes Ritardando bis im letzten Takt auf 1 der Zug steht. In der Fermate Tumult mit Lok-Glocke, Trillerpfeife, Lok-Signalhorn, Federnbrettchen, Tom-Toms.

In diesen Tumult hinein den letzten Secco-Schlag auf 2.

~ Gute Fahrt ~

accelerando bis
Tempo ♩ = 92 erreicht,
dann Einsatz Orchester

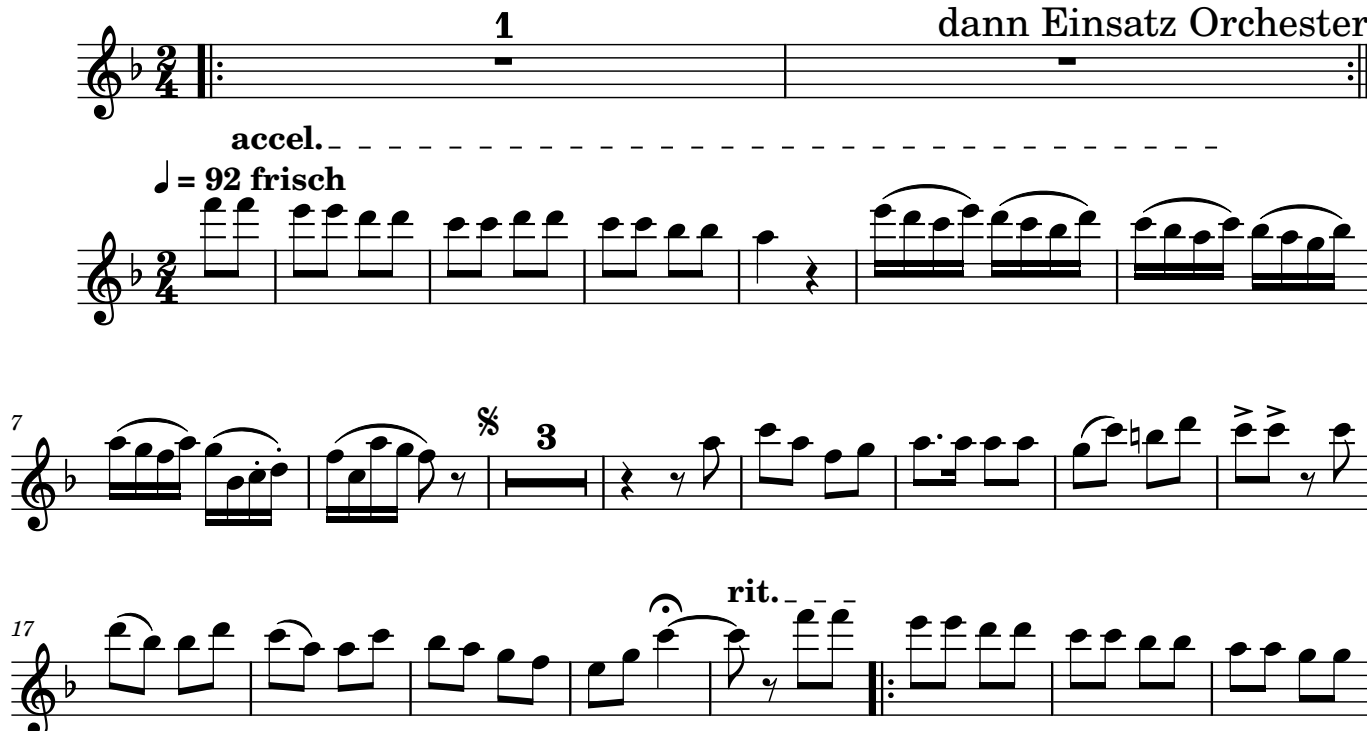

2

♩

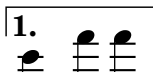
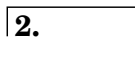
25

1.  2. 

rit.
(bis der Zug steht)

♩

sf

D.S. al Coda con rep.
+nach der letzten
Strophe ♩ - ♩

Startreihenfolge:
(der Fantasie sind keine Grenzen gesetzt)

1. Lok-Glocke (in Achteln)
2. Trillerpfeife vom Dirigenten dazu
3. Lok-Signal (Tute) - Abfahrt
4. 2 Schleifbrettchen aneinander reiben
Langsam beginnen, wenn Tempo erreicht, dann setzt das Orchester ein.
Mit dem Schleifbrettchen setzt auch das Metallfedernbrettchen ein.
Beide spielen bis zum Schluss.
Während des Stückes kann auch beliebig die Lok Pfeife eingesetzt werden.
Es darf ruhig etwas Tumult auf der Bühne sein.
Takt 19 und 20 Ritardando, nach Fermate 2 Achtel langsam, dann Takt 22 á tempo.
Ab Kopf starkes Ritardando bis im letzten Takt auf 1 der Zug steht. In der Fermate Tumult mit Lok-Glocke, Trillerpfeife, Lok-Signalhorn, Federnbrettchen, Tom-Toms.
In diesen Tumult hinein den letzten Secco-Schlag auf 2.

~ Gute Fahrt ~

accelerando bis
Tempo ♩ = 92 erreicht,
dann Einsatz Orchester

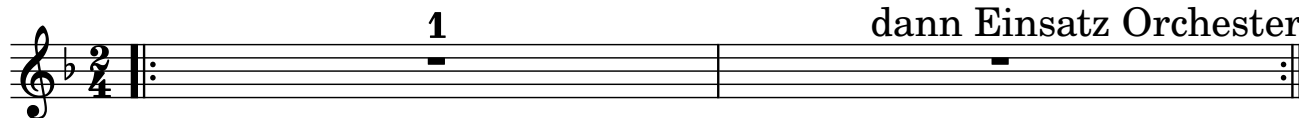

accel. - - - - -

2

♩

25

1.

2.

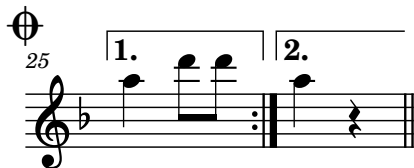

rit. (bis der Zug steht)

♩

D.S. al Coda con rep.
+nach der letzten
Strophe ♩ - ♩

Startreihenfolge:
(der Fantasie sind keine Grenzen gesetzt)

1. Lok-Glocke (in Achteln)
2. Trillerpfeife vom Dirigenten dazu
3. Lok-Signal (Tute) - Abfahrt
4. 2 Schleifbrettchen aneinander reiben
Langsam beginnen, wenn Tempo erreicht, dann setzt das Orchester ein.
Mit dem Schleifbrettchen setzt auch das Metallfedernbrettchen ein.
Beide spielen bis zum Schluss.
Während des Stückes kann auch beliebig die Lok Pfeife eingesetzt werden.
Es darf ruhig etwas Tumult auf der Bühne sein.
Takt 19 und 20 Ritardando, nach Fermate 2 Achtel langsam, dann Takt 22 á tempo.
Ab Kopf starkes Ritardando bis im letzten Takt auf 1 der Zug steht. In der Fermate Tumult mit Lok-Glocke, Trillerpfeife, Lok-Signalthorn, Federnbrettchen, Tom-Toms.
In diesen Tumult hinein den letzten Secco-Schlag auf 2.

~ Gute Fahrt ~

accelerando bis
Tempo ♩ = 92 erreicht,
dann Einsatz Orchester

D.S. a
+n

2

♩

27

rit.
(bis der Zug steht)

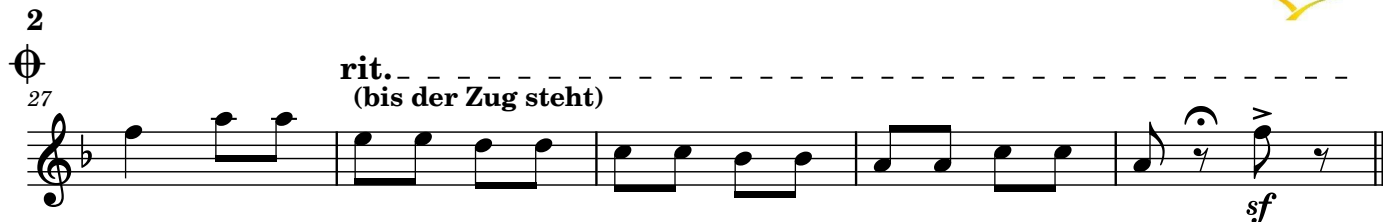

sf

Startreihenfolge:
(der Fantasie sind keine Grenzen gesetzt)

1. Lok-Glocke (in Achteln)
2. Trillerpfeife vom Dirigenten dazu
3. Lok-Signal (Tute) - Abfahrt
4. 2 Schleifbrettchen aneinander reiben
Langsam beginnen, wenn Tempo erreicht, dann setzt das Orchester ein.
Mit dem Schleifbrettchen setzt auch das Metallfedernbrettchen ein.
Beide spielen bis zum Schluss.
Während des Stückes kann auch beliebig die Lok Pfeife eingesetzt werden.
Es darf ruhig etwas Tumult auf der Bühne sein.
Takt 19 und 20 Ritardando, nach Fermate 2 Achtel langsam, dann Takt 22 á tempo.
Ab Kopf starkes Ritardando bis im letzten Takt auf 1 der Zug steht. In der Fermate Tumult mit Lok-Glocke, Trillerpfeife, Lok-Signalthorn, Federnbrettchen, Tom-Toms.
In diesen Tumult hinein den letzten Secco-Schlag auf 2.

~ Gute Fahrt ~

accelerando bis
Tempo ♩ = 92 erreicht,
dann Einsatz Orchester

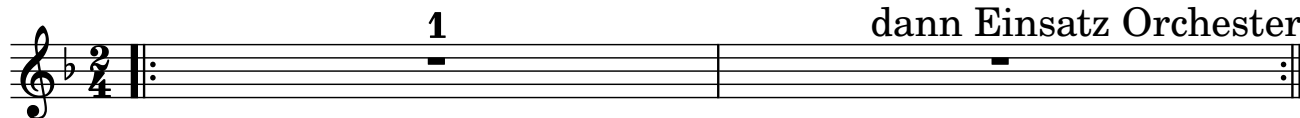

accel. - - - - -

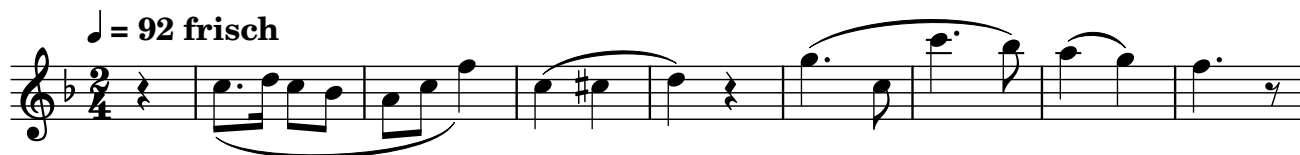

D.S. al Coda con rep.
+nach der letzten
Strophe ◊ - ◊

Startreihenfolge:
(der Fantasie sind keine Grenzen gesetzt)

1. Lok-Glocke (in Achteln)

2. Trillerpfeife vom Dirigenten dazu

3. Lok-Signal (Tute) - Abfahrt

4. 2 Schleifbrettchen aneinander reiben

Langsam beginnen, wenn Tempo erreicht, dann setzt das Orchester ein.

Mit dem Schleifbrettchen setzt auch das Metallfedernbrettchen ein.

Beide spielen bis zum Schluss.

Während des Stückes kann auch beliebig die Lok Pfeife eingesetzt werden.

Es darf ruhig etwas Tumult auf der Bühne sein.

Takt 19 und 20 Ritardando, nach Fermate 2 Achtel langsam, dann Takt 22 á tempo.

Ab Kopf starkes Ritardando bis im letzten Takt auf 1 der Zug steht. In der Fermate Tumult mit Lok-Glocke, Trillerpfeife, Lok-Signalthorn, Federnbrettchen, Tom-Toms.

In diesen Tumult hinein den letzten Secco-Schlag auf 2.

~ Gute Fahrt ~

accelerando bis
Tempo $\text{♩} = 92$ erreicht,
dann Einsatz Orchester

1

acc. $\text{♩} = 92$ frisch

Vo Zit-tau fährt off Rei-che-nau a hib-sches, klee-nes

12 Boah-nl, a Lok-mo-ti-vl vor-nedroaon hin-n 5. 6 Wa-nl, on bim-meln tuts, woas

18 **rit.** Trillerpfeife

bim-meln koan, dr - mit heeßt's o: de "Bim-mel-boahn"! Bim, bim, bim, ich warschun

23

1. 2.

kumm, ich hoamersch ee-moal vur-ge-numm Bim, bim, numm Ben

numm Bim, bim,

D.S. al Coda con rep.
+nach der letzten
Strophe ⊕ -⊕

rit. -----

28

(bis der Zug steht)

Pfeife,
Glocke, etc.
Tumult

bim, bim, bim - bam bum, off's klee - ne Boah - n'l loß'ch nischt kumm

Startreihenfolge:
(der Fantasie sind keine Grenzen gesetzt)

1. Lok-Glocke (in Achteln)
2. Trillerpfeife vom Dirigenten dazu
3. Lok-Signal (Tute) - Abfahrt
4. 2 Schleifbrettchen aneinander reiben
Langsam beginnen, wenn Tempo erreicht, dann setzt das Orchester ein.
Mit dem Schleifbrettchen setzt auch das Metallfedernbrettchen ein.
Beide spielen bis zum Schluss.
Während des Stückes kann auch beliebig die Lok Pfeife eingesetzt werden.
Es darf ruhig etwas Tumult auf der Bühne sein.
Takt 19 und 20 Ritardando, nach Fermate 2 Achtel langsam, dann Takt 22 á tempo.
Ab Kopf starkes Ritardando bis im letzten Takt auf 1 der Zug steht. In der Fermate Tumult mit Lok-Glocke, Trillerpfeife, Lok-Signalhorn, Federnbrettchen, Tom-Toms.
In diesen Tumult hinein den letzten Secco-Schlag auf 2.

~ Gute Fahrt ~

accelerando bis
Tempo ♩ = 92 erreicht,
dann Einsatz Orchester

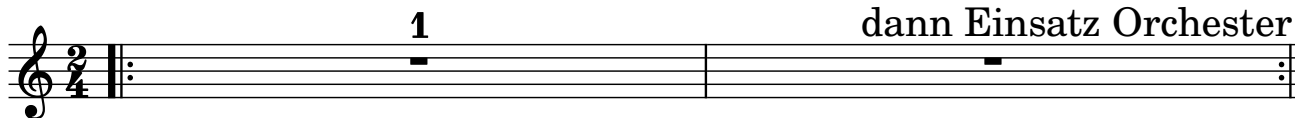

accel. - - - - -

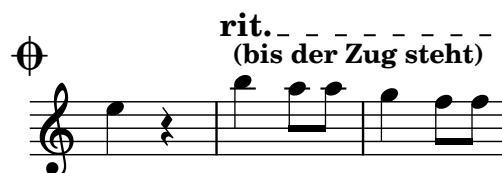
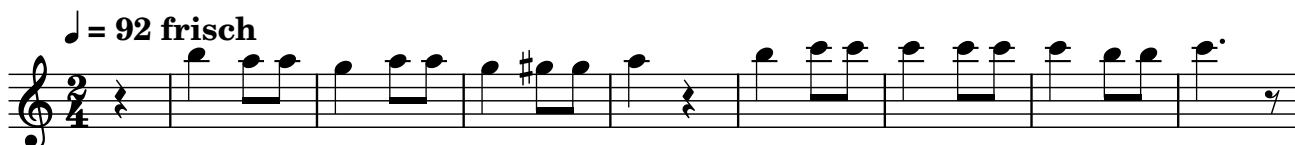

D.S. al Coda con rep.
+nach der letzten
Strophe ◊ -◊

2

(rit.)

Startreihenfolge:
(der Fantasie sind keine Grenzen gesetzt)

1. Lok-Glocke (in Achteln)
2. Trillerpfeife vom Dirigenten dazu
3. Lok-Signal (Tute) - Abfahrt
4. 2 Schleifbrettchen aneinander reiben
Langsam beginnen, wenn Tempo erreicht, dann setzt das Orchester ein.
Mit dem Schleifbrettchen setzt auch das Metallfedernbrettchen ein.
Beide spielen bis zum Schluss.
Während des Stückes kann auch beliebig die Lok Pfeife eingesetzt werden.
Es darf ruhig etwas Tumult auf der Bühne sein.
Takt 19 und 20 Ritardando, nach Fermate 2 Achtel langsam, dann Takt 22 á tempo.
Ab Kopf starkes Ritardando bis im letzten Takt auf 1 der Zug steht. In der Fermate Tumult mit Lok-Glocke, Trillerpfeife, Lok-Signalthorn, Federnbrettchen, Tom-Toms.
In diesen Tumult hinein den letzten Secco-Schlag auf 2.

~ Gute Fahrt ~

accelerando bis
Tempo ♩ = 92 erreicht,
dann Einsatz Orchester

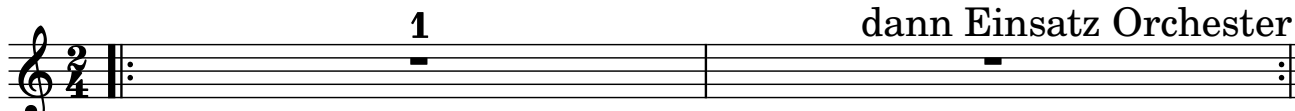

accel. - - - - -

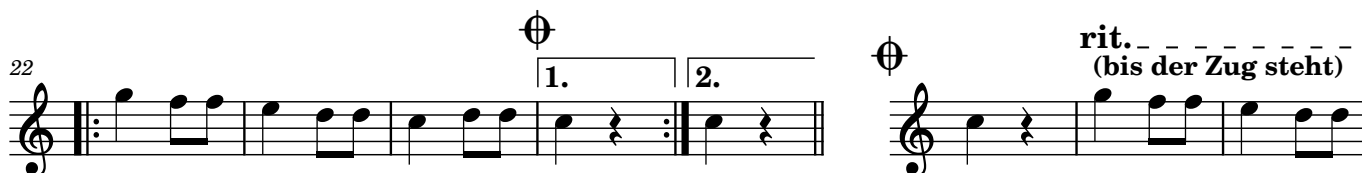

D.S. al Coda con rep.
+nach der letzten
Strophe ◊ -◊

2

30 (rit.) - - - - -

Startreihenfolge:
(der Fantasie sind keine Grenzen gesetzt)

1. Lok-Glocke (in Achteln)
2. Trillerpfeife vom Dirigenten dazu
3. Lok-Signal (Tute) - Abfahrt
4. 2 Schleifbrettchen aneinander reiben
Langsam beginnen, wenn Tempo erreicht, dann setzt das Orchester ein.
Mit dem Schleifbrettchen setzt auch das Metallfedernbrettchen ein.
Beide spielen bis zum Schluss.
Während des Stückes kann auch beliebig die Lok Pfeife eingesetzt werden.
Es darf ruhig etwas Tumult auf der Bühne sein.
Takt 19 und 20 Ritardando, nach Fermate 2 Achtel langsam, dann Takt 22 á tempo.
Ab Kopf starkes Ritardando bis im letzten Takt auf 1 der Zug steht. In der Fermate Tumult mit Lok-Glocke, Trillerpfeife, Lok-Signalhorn, Federnbrettchen, Tom-Toms.
In diesen Tumult hinein den letzten Secco-Schlag auf 2.

~ Gute Fahrt ~

accelerando bis
Tempo ♩ = 92 erreicht,
dann Einsatz Orchester

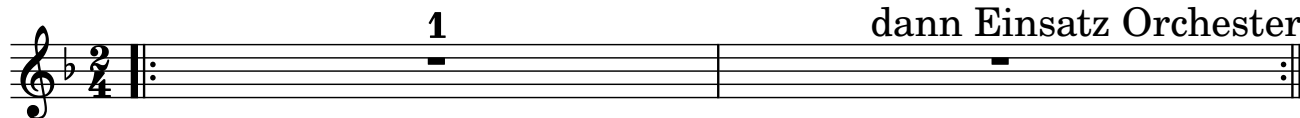

accel. - - - - -

D.S. al Coda con rep.
+nach der letzten
Strophe ⊕ -⊕

2

30

(rit.) - - - - -

Startreihenfolge:
(der Fantasie sind keine Grenzen gesetzt)

1. Lok-Glocke (in Achteln)
2. Trillerpfeife vom Dirigenten dazu
3. Lok-Signal (Tute) - Abfahrt
4. 2 Schleifbrettchen aneinander reiben
Langsam beginnen, wenn Tempo erreicht, dann setzt das Orchester ein.
Mit dem Schleifbrettchen setzt auch das Metallfedernbrettchen ein.
Beide spielen bis zum Schluss.
Während des Stückes kann auch beliebig die Lok Pfeife eingesetzt werden.
Es darf ruhig etwas Tumult auf der Bühne sein.
Takt 19 und 20 Ritardando, nach Fermate 2 Achtel langsam, dann Takt 22 á tempo.
Ab Kopf starkes Ritardando bis im letzten Takt auf 1 der Zug steht. In der Fermate Tumult mit Lok-Glocke, Trillerpfeife, Lok-Signalhorn, Federnbrettchen, Tom-Toms.
In diesen Tumult hinein den letzten Secco-Schlag auf 2.

~ Gute Fahrt ~

accelerando bis
Tempo ♩ = 92 erreicht,
dann Einsatz Orchester

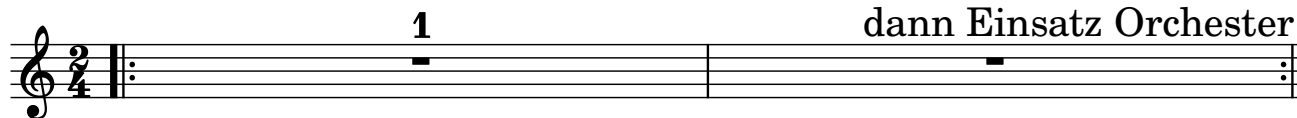

accel. - - - - -

♩ = 92 frisch

D.S. al Coda con rep.
+nach der letzten
Strophe ⊕ - ⊕

2

29 (rit.)

Startreihenfolge:
(der Fantasie sind keine Grenzen gesetzt)

1. Lok-Glocke (in Achteln)
2. Trillerpfeife vom Dirigenten dazu
3. Lok-Signal (Tute) - Abfahrt
4. 2 Schleifbrettchen aneinander reiben
Langsam beginnen, wenn Tempo erreicht, dann setzt das Orchester ein.
Mit dem Schleifbrettchen setzt auch das Metallfedernbrettchen ein.
Beide spielen bis zum Schluss.
Während des Stückes kann auch beliebig die Lok Pfeife eingesetzt werden.
Es darf ruhig etwas Tumult auf der Bühne sein.
Takt 19 und 20 Ritardando, nach Fermate 2 Achtel langsam, dann Takt 22 á tempo.
Ab Kopf starkes Ritardando bis im letzten Takt auf 1 der Zug steht. In der Fermate Tumult mit Lok-Glocke, Trillerpfeife, Lok-Signalthorn, Federnbrettchen, Tom-Toms.
In diesen Tumult hinein den letzten Secco-Schlag auf 2.

~ Gute Fahrt ~

accelerando bis
Tempo ♩ = 92 erreicht,
dann Einsatz Orchester

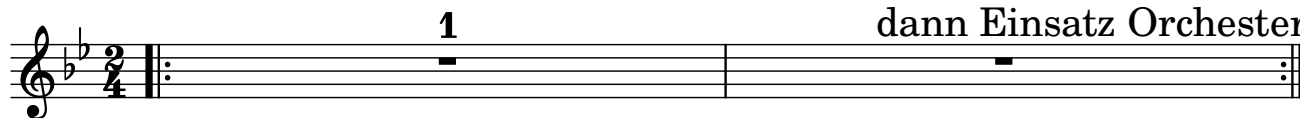

accel. - - - - -

D.S. al Coda con rep.
+nach der letzten
Strophe ⊕ -⊕

2

31 (rit.) - - -

sf

Startreihenfolge:
(der Fantasie sind keine Grenzen gesetzt)

1. Lok-Glocke (in Achteln)

2. Trillerpfeife vom Dirigenten dazu

3. Lok-Signal (Tute) - Abfahrt

4. 2 Schleifbrettchen aneinander reiben

Langsam beginnen, wenn Tempo erreicht, dann setzt das Orchester ein.

Mit dem Schleifbrettchen setzt auch das Metallfedernbrettchen ein.

Beide spielen bis zum Schluss.

Während des Stückes kann auch beliebig die Lok Pfeife eingesetzt werden.

Es darf ruhig etwas Tumult auf der Bühne sein.

Takt 19 und 20 Ritardando, nach Fermate 2 Achtel langsam, dann Takt 22 á tempo.

Ab Kopf starkes Ritardando bis im letzten Takt auf 1 der Zug steht. In der Fermate Tumult mit Lok-Glocke, Trillerpfeife, Lok-Signalhorn, Federnbrettchen, Tom-Toms.

In diesen Tumult hinein den letzten Secco-Schlag auf 2.

~ Gute Fahrt ~

accelerando bis
Tempo ♩ = 92 erreicht,
dann Einsatz Orchester

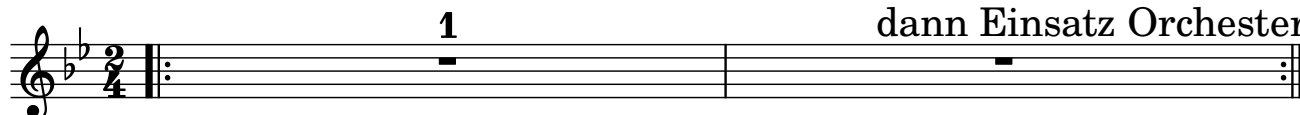

accel. - - - - -

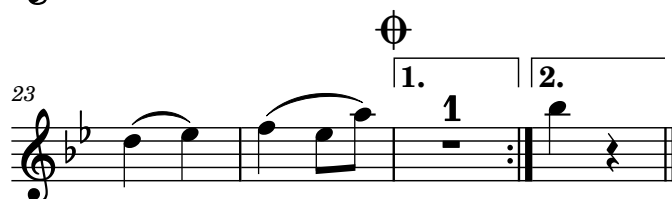

D.S. al Coda con rep.
+nach der letzten
Strophe ⊕ -⊕

2

31 (rit.) - - -

sf

Startreihenfolge:

(der Fantasie sind keine Grenzen gesetzt)

1. Lok-Glocke (in Achteln)

2. Trillerpfeife vom Dirigenten dazu

3. Lok-Signal (Tute) - Abfahrt

4. 2 Schleifbrettchen aneinander reiben

Langsam beginnen, wenn Tempo erreicht, dann setzt das Orchester ein.

Mit dem Schleifbrettchen setzt auch das Metallfedernbrettchen ein.

Beide spielen bis zum Schluss.

Während des Stückes kann auch beliebig die Lok Pfeife eingesetzt werden.

Es darf ruhig etwas Tumult auf der Bühne sein.

Takt 19 und 20 Ritardando, nach Fermate 2 Achtel langsam, dann Takt 22 á tempo.

Ab Kopf starkes Ritardando bis im letzten Takt auf 1 der Zug steht. In der Fermate Tumult mit Lok-Glocke, Trillerpfeife, Lok-Signalhorn, Federnbrettchen, Tom-Toms.

In diesen Tumult hinein den letzten Secco-Schlag auf 2.

~ **Gute Fahrt** ~

accelerando bis
Tempo $\text{♩} = 92$ erreicht,
dann Einsatz Orchester

2

♩ = 92 frisch

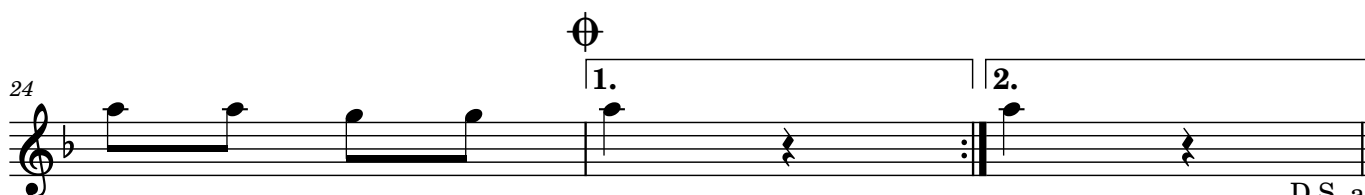

D.S. al Coda con
+nach der le
Strophe

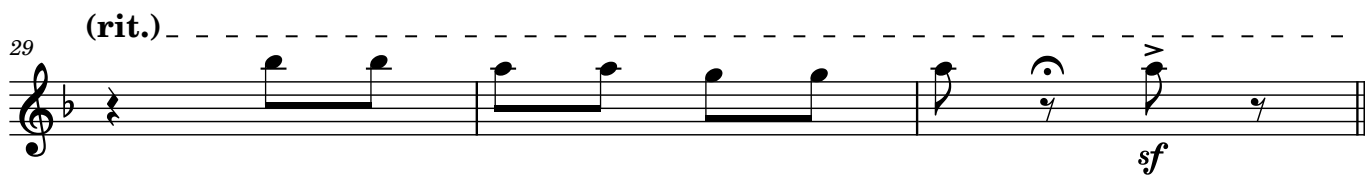
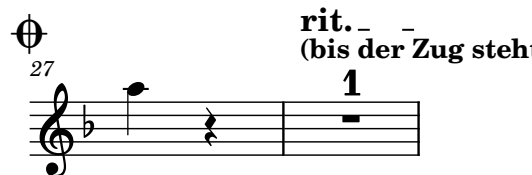

Startreihenfolge:
(der Fantasie sind keine Grenzen gesetzt)

1. Lok-Glocke (in Achteln)
2. Trillerpfeife vom Dirigenten dazu
3. Lok-Signal (Tute) - Abfahrt
4. 2 Schleifbrettchen aneinander reiben
Langsam beginnen, wenn Tempo erreicht, dann setzt das Orchester ein.
Mit dem Schleifbrettchen setzt auch das Metallfedernbrettchen ein.
Beide spielen bis zum Schluss.
Während des Stückes kann auch beliebig die Lok Pfeife eingesetzt werden.
Es darf ruhig etwas Tumult auf der Bühne sein.
Takt 19 und 20 Ritardando, nach Fermate 2 Achtel langsam, dann Takt 22 á tempo.
Ab Kopf starkes Ritardando bis im letzten Takt auf 1 der Zug steht. In der Fermate Tumult mit Lok-Glocke, Trillerpfeife, Lok-Signalthorn, Federnbrettchen, Tom-Toms.
In diesen Tumult hinein den letzten Secco-Schlag auf 2.

~ Gute Fahrt ~

accelerando bis
Tempo ♩ = 92 erreicht,
dann Einsatz Orchester

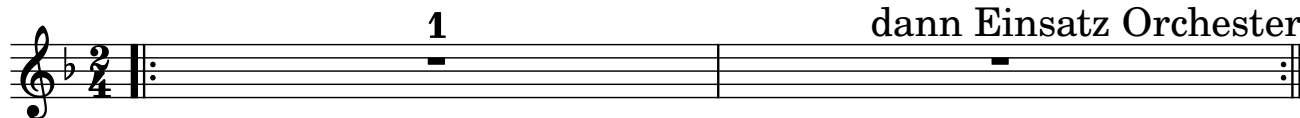

accel. - - - - -

D.S. al Coda con rep.
+nach der letzten
Strophe ☉ -☉

Startreihenfolge:
(der Fantasie sind keine Grenzen gesetzt)

1. Lok-Glocke (in Achteln)

2. Trillerpfeife vom Dirigenten dazu

3. Lok-Signal (Tute) - Abfahrt

4. 2 Schleifbrettchen aneinander reiben

Langsam beginnen, wenn Tempo erreicht, dann setzt das Orchester ein.

Mit dem Schleifbrettchen setzt auch das Metallfedernbrettchen ein.

Beide spielen bis zum Schluss.

Während des Stückes kann auch beliebig die Lok Pfeife eingesetzt werden.

Es darf ruhig etwas Tumult auf der Bühne sein.

Takt 19 und 20 Ritardando, nach Fermate 2 Achtel langsam, dann Takt 22 á tempo.

Ab Kopf starkes Ritardando bis im letzten Takt auf 1 der Zug steht. In der Fermate Tumult mit Lok-Glocke, Trillerpfeife, Lok-Signalthorn, Federnbrettchen, Tom-Toms.

In diesen Tumult hinein den letzten Secco-Schlag auf 2.

~ Gute Fahrt ~

accelerando bis
Tempo $\text{♩} = 92$ erreicht,
dann Einsatz Orchester

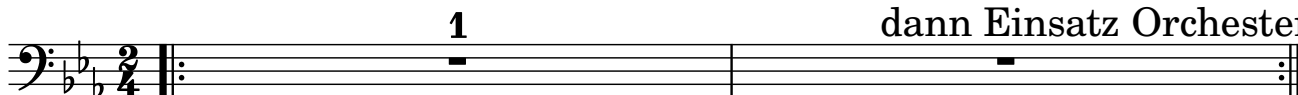

accel. - - - - -

D.S. al Coda con rep.
+nach der letzten
Strophe $\Phi - \Phi$

Startreihenfolge:
(der Fantasie sind keine Grenzen gesetzt)

1. Lok-Glocke (in Achteln)
2. Trillerpfeife vom Dirigenten dazu
3. Lok-Signal (Tute) - Abfahrt
4. 2 Schleifbrettchen aneinander reiben
Langsam beginnen, wenn Tempo erreicht, dann setzt das Orchester ein.
Mit dem Schleifbrettchen setzt auch das Metallfedernbrettchen ein.
Beide spielen bis zum Schluss.
Während des Stückes kann auch beliebig die Lok Pfeife eingesetzt werden.
Es darf ruhig etwas Tumult auf der Bühne sein.
Takt 19 und 20 Ritardando, nach Fermate 2 Achtel langsam, dann Takt 22 á tempo.
Ab Kopf starkes Ritardando bis im letzten Takt auf 1 der Zug steht. In der Fermate Tumult mit Lok-Glocke, Trillerpfeife, Lok-Signalhorn, Federnbrettchen, Tom-Toms.
In diesen Tumult hinein den letzten Secco-Schlag auf 2.

~ Gute Fahrt ~

accelerando bis
Tempo ♩ = 92 erreicht,
dann Einsatz Orchester

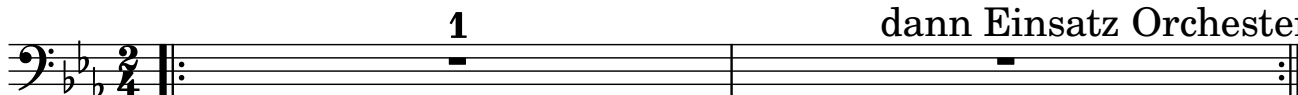

accel. - - - - -

D.S. al Coda con rep.
+nach der letzten
Strophe ⊕ -⊕

2

29

(rit.)

Startreihenfolge:
(der Fantasie sind keine Grenzen gesetzt)

1. Lok-Glocke (in Achteln)
2. Trillerpfeife vom Dirigenten dazu
3. Lok-Signal (Tute) - Abfahrt
4. 2 Schleifbrettchen aneinander reiben
Langsam beginnen, wenn Tempo erreicht, dann setzt das Orchester ein.
Mit dem Schleifbrettchen setzt auch das Metallfedernbrettchen ein.
Beide spielen bis zum Schluss.
Während des Stückes kann auch beliebig die Lok Pfeife eingesetzt werden.
Es darf ruhig etwas Tumult auf der Bühne sein.
Takt 19 und 20 Ritardando, nach Fermate 2 Achtel langsam, dann Takt 22 á tempo.
Ab Kopf starkes Ritardando bis im letzten Takt auf 1 der Zug steht. In der Fermate Tumult mit Lok-Glocke, Trillerpfeife, Lok-Signalhorn, Federnbrettchen, Tom-Toms.
In diesen Tumult hinein den letzten Secco-Schlag auf 2.

~ Gute Fahrt ~

accelerando bis
Tempo ♩ = 92 erreicht,
dann Einsatz Orchester

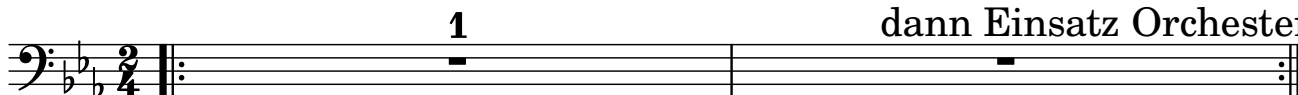

accl. - - - - -

D.S. al Coda con rep.
+nach der letzten
Strophe ⊕ -⊕

2

29

(rit.)

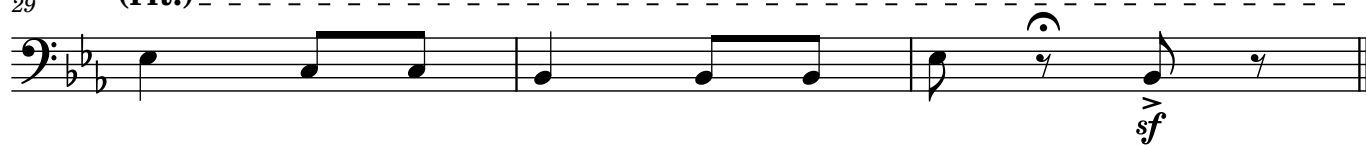

Startreihenfolge:
(der Fantasie sind keine Grenzen gesetzt)

1. Lok-Glocke (in Achteln)
2. Trillerpfeife vom Dirigenten dazu
3. Lok-Signal (Tute) - Abfahrt
4. 2 Schleifbrettchen aneinander reiben
Langsam beginnen, wenn Tempo erreicht, dann setzt das Orchester ein.
Mit dem Schleifbrettchen setzt auch das Metallfedernbrettchen ein.
Beide spielen bis zum Schluss.
Während des Stückes kann auch beliebig die Lok Pfeife eingesetzt werden.
Es darf ruhig etwas Tumult auf der Bühne sein.
Takt 19 und 20 Ritardando, nach Fermate 2 Achtel langsam, dann Takt 22 á tempo.
Ab Kopf starkes Ritardando bis im letzten Takt auf 1 der Zug steht. In der Fermate Tumult mit Lok-Glocke, Trillerpfeife, Lok-Signalthorn, Federnbrettchen, Tom-Toms.
In diesen Tumult hinein den letzten Secco-Schlag auf 2.

~ Gute Fahrt ~

accelerando bis
Tempo ♩ = 92 erreicht,
dann Einsatz Orchester

D.S. al Coda con rep.
+nach der letzten
Strophe ☉ -☉

Startreihenfolge:
(der Fantasie sind keine Grenzen gesetzt)

1. Lok-Glocke (in Achteln)
2. Trillerpfeife vom Dirigenten dazu
3. Lok-Signal (Tute) - Abfahrt
4. 2 Schleifbrettchen aneinander reiben
Langsam beginnen, wenn Tempo erreicht, dann setzt das Orchester ein.
Mit dem Schleifbrettchen setzt auch das Metallfedernbrettchen ein.
Beide spielen bis zum Schluss.
Während des Stückes kann auch beliebig die Lok Pfeife eingesetzt werden.
Es darf ruhig etwas Tumult auf der Bühne sein.
Takt 19 und 20 Ritardando, nach Fermate 2 Achtel langsam, dann Takt 22 á tempo.
Ab Kopf starkes Ritardando bis im letzten Takt auf 1 der Zug steht. In der Fermate Tumult mit Lok-Glocke, Trillerpfeife, Lok-Signalthorn, Federnbrettchen, Tom-Toms.
In diesen Tumult hinein den letzten Secco-Schlag auf 2.

~ Gute Fahrt ~

accelerando bis
Tempo ♩ = 92 erreicht,
dann Einsatz Orchester

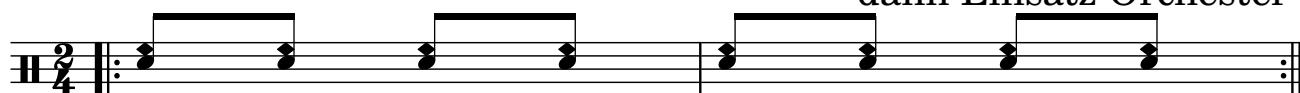

accel. -----

D.S. al Coda con rep.
+nach der letzten
Strophe ⊕ -⊕

2
31 (rit.) - - -

sf

Startreihenfolge:
(der Fantasie sind keine Grenzen gesetzt)

1. Lok-Glocke (in Achteln)
2. Trillerpfeife vom Dirigenten dazu
3. Lok-Signal (Tute) - Abfahrt
4. 2 Schleifbrettchen aneinander reiben
Langsam beginnen, wenn Tempo erreicht, dann setzt das Orchester ein.
Mit dem Schleifbrettchen setzt auch das Metallfedernbrettchen ein.
Beide spielen bis zum Schluss.
Während des Stückes kann auch beliebig die Lok Pfeife eingesetzt werden.
Es darf ruhig etwas Tumult auf der Bühne sein.
Takt 19 und 20 Ritardando, nach Fermate 2 Achtel langsam, dann Takt 22 á tempo.
Ab Kopf starkes Ritardando bis im letzten Takt auf 1 der Zug steht. In der Fermate Tumult mit Lok-Glocke, Trillerpfeife, Lok-Signalthorn, Federnbrettchen, Tom-Toms.
In diesen Tumult hinein den letzten Secco-Schlag auf 2.

~ Gute Fahrt ~

accelerando bis
Tempo ♩ = 92 erreicht,
dann Einsatz Orchester

2

26 **2.**

rit. -----
 (bis der Zug steht)

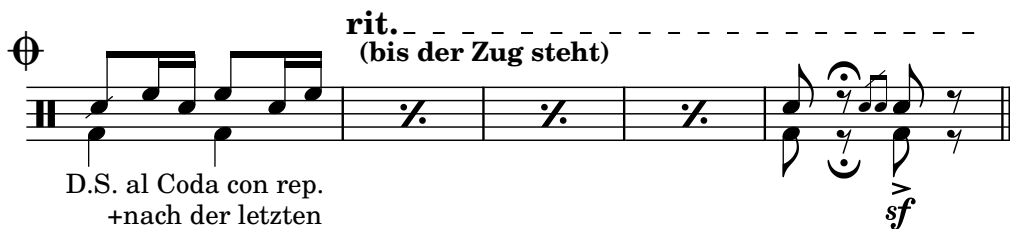

D.S. al Coda con rep.
 +nach der letzten
 Strophe Φ - Φ

Startreihenfolge:
(der Fantasie sind keine Grenzen gesetzt)

1. Lok-Glocke (in Achteln)
2. Trillerpfeife vom Dirigenten dazu
3. Lok-Signal (Tute) - Abfahrt
4. 2 Schleifbrettchen aneinander reiben
Langsam beginnen, wenn Tempo erreicht, dann setzt das Orchester ein.
Mit dem Schleifbrettchen setzt auch das Metallfedernbrettchen ein.
Beide spielen bis zum Schluss.
Während des Stückes kann auch beliebig die Lok Pfeife eingesetzt werden.
Es darf ruhig etwas Tumult auf der Bühne sein.
Takt 19 und 20 Ritardando, nach Fermate 2 Achtel langsam, dann Takt 22 á tempo.
Ab Kopf starkes Ritardando bis im letzten Takt auf 1 der Zug steht. In der Fermate Tumult mit Lok-Glocke, Trillerpfeife, Lok-Signalthorn, Federnbrettchen, Tom-Toms.
In diesen Tumult hinein den letzten Secco-Schlag auf 2.

~ Gute Fahrt ~

accelerando bis
Tempo ♩ = 92 erreicht,
dann Einsatz Orchester

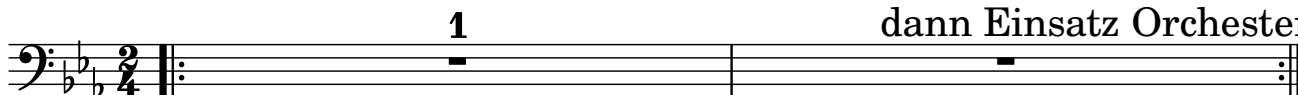

accel. - - - - -

D.S. al Coda con rep.
+nach der letzten
Strophe ◊ -◊

Startreihenfolge:
(der Fantasie sind keine Grenzen gesetzt)

1. Lok-Glocke (in Achteln)
2. Trillerpfeife vom Dirigenten dazu
3. Lok-Signal (Tute) - Abfahrt
4. 2 Schleifbrettchen aneinander reiben
Langsam beginnen, wenn Tempo erreicht, dann setzt das Orchester ein.
Mit dem Schleifbrettchen setzt auch das Metallfedernbrettchen ein.
Beide spielen bis zum Schluss.
Während des Stückes kann auch beliebig die Lok Pfeife eingesetzt werden.
Es darf ruhig etwas Tumult auf der Bühne sein.
Takt 19 und 20 Ritardando, nach Fermate 2 Achtel langsam, dann Takt 22 á tempo.
Ab Kopf starkes Ritardando bis im letzten Takt auf 1 der Zug steht. In der Fermate Tumult mit Lok-Glocke, Trillerpfeife, Lok-Signalhorn, Federnbrettchen, Tom-Toms.
In diesen Tumult hinein den letzten Secco-Schlag auf 2.

~ Gute Fahrt ~

accelerando bis
Tempo ♩ = 92 erreicht,
dann Einsatz Orchester

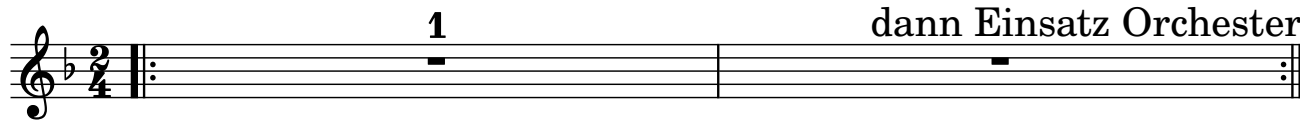

accel. - - - - -

D.S. a
+n

2

♩

27

rit.
(bis der Zug steht)

Startreihenfolge:
(der Fantasie sind keine Grenzen gesetzt)

1. Lok-Glocke (in Achteln)
2. Trillerpfeife vom Dirigenten dazu
3. Lok-Signal (Tute) - Abfahrt
4. 2 Schleifbrettchen aneinander reiben
Langsam beginnen, wenn Tempo erreicht, dann setzt das Orchester ein.
Mit dem Schleifbrettchen setzt auch das Metallfedernbrettchen ein.
Beide spielen bis zum Schluss.
Während des Stückes kann auch beliebig die Lok Pfeife eingesetzt werden.
Es darf ruhig etwas Tumult auf der Bühne sein.
Takt 19 und 20 Ritardando, nach Fermate 2 Achtel langsam, dann Takt 22 á tempo.
Ab Kopf starkes Ritardando bis im letzten Takt auf 1 der Zug steht. In der Fermate Tumult mit Lok-Glocke, Trillerpfeife, Lok-Signalhorn, Federnbrettchen, Tom-Toms.
In diesen Tumult hinein den letzten Secco-Schlag auf 2.

~ Gute Fahrt ~

accelerando bis
Tempo ♩ = 92 erreicht,
dann Einsatz Orchester

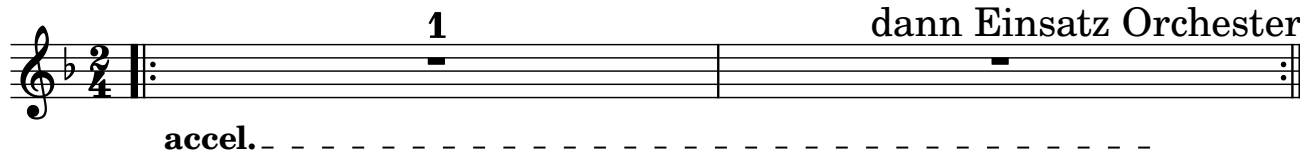

D.S. a
+n

2

Φ
27

rit. _____
(bis der Zug steht)

Euphonium (Violinschlüssel) **Vun klenn Boahnl**

Partitur

Text: Kurt Piehler
Musik: Kurt Piehler
Bearbeitung: Hendrik Kralle

Startreihenfolge:
(der Fantasie sind keine Grenzen gesetzt)

1. Lok-Glocke (in Achteln)
2. Trillerpfeife vom Dirigenten dazu
3. Lok-Signal (Tute) - Abfahrt
4. 2 Schleifbrettchen aneinander reiben
Langsam beginnen, wenn Tempo erreicht, dann setzt das Orchester ein.
Mit dem Schleifbrettchen setzt auch das Metallfedernbrettchen ein.
Beide spielen bis zum Schluss.
Während des Stückes kann auch beliebig die Lok Pfeife eingesetzt werden.
Es darf ruhig etwas Tumult auf der Bühne sein.
Takt 19 und 20 Ritardando, nach Fermate 2 Achtel langsam, dann Takt 22 á tempo.
Ab Kopf starkes Ritardando bis im letzten Takt auf 1 der Zug steht. In der Fermate Tumult mit Lok-Glocke, Trillerpfeife, Lok-Signalhorn, Federnbrettchen, Tom-Toms.
In diesen Tumult hinein den letzten Secco-Schlag auf 2.

~ Gute Fahrt ~

accelerando bis
Tempo ♩ = 92 erreicht,
dann Einsatz Orchester

D.S. al Coda con rep.
+nach der letzten
Strophe ⊕ -⊕

2

30 (rit.) - - - - -

Euphonium (Violinschlüssel) (1)

Vun klenn Boahnl

Partitur

Text: Kurt Piehler
Musik: Kurt Piehler
Bearbeitung: Hendrik Kralle

Startreihenfolge:
(der Fantasie sind keine Grenzen gesetzt)

1. Lok-Glocke (in Achteln)
2. Trillerpfeife vom Dirigenten dazu
3. Lok-Signal (Tute) - Abfahrt
4. 2 Schleifbrettchen aneinander reiben
Langsam beginnen, wenn Tempo erreicht, dann setzt das Orchester ein.
Mit dem Schleifbrettchen setzt auch das Metallfedernbrettchen ein.
Beide spielen bis zum Schluss.
Während des Stückes kann auch beliebig die Lok Pfeife eingesetzt werden.
Es darf ruhig etwas Tumult auf der Bühne sein.
Takt 19 und 20 Ritardando, nach Fermate 2 Achtel langsam, dann Takt 22 á tempo.
Ab Kopf starkes Ritardando bis im letzten Takt auf 1 der Zug steht. In der Fermate Tumult mit Lok-Glocke, Trillerpfeife, Lok-Signalthorn, Federnbrettchen, Tom-Toms.
In diesen Tumult hinein den letzten Secco-Schlag auf 2.

~ Gute Fahrt ~

accelerando bis
Tempo ♩ = 92 erreicht,
dann Einsatz Orchester

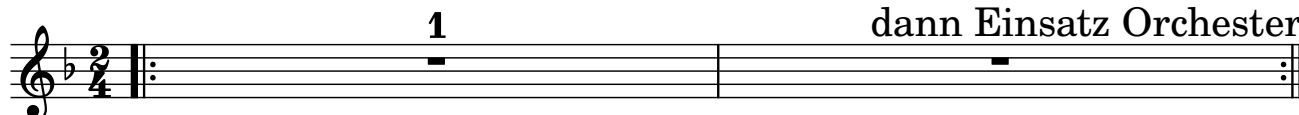

accel. - - - - -

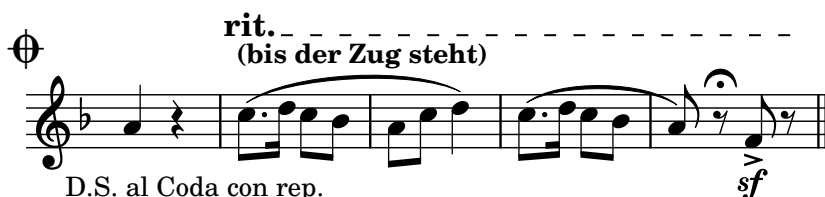
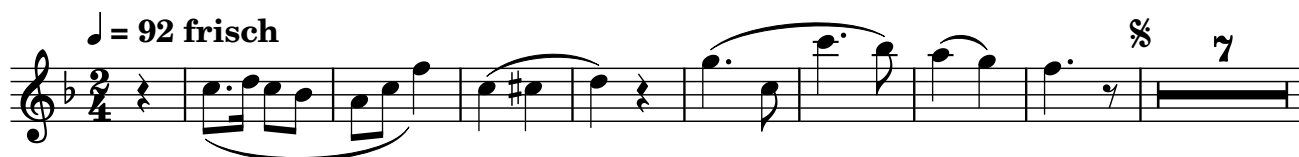

D.S. al Coda con rep.
+nach der letzten
Strophe ⊕ -⊕

Startreihenfolge:
(der Fantasie sind keine Grenzen gesetzt)

1. Lok-Glocke (in Achteln)

2. Trillerpfeife vom Dirigenten dazu

3. Lok-Signal (Tute) - Abfahrt

4. 2 Schleifbrettchen aneinander reiben

Langsam beginnen, wenn Tempo erreicht, dann setzt das Orchester ein.

Mit dem Schleifbrettchen setzt auch das Metallfedernbrettchen ein.

Beide spielen bis zum Schluss.

Während des Stückes kann auch beliebig die Lok Pfeife eingesetzt werden.

Es darf ruhig etwas Tumult auf der Bühne sein.

Takt 19 und 20 Ritardando, nach Fermate 2 Achtel langsam, dann Takt 22 á tempo.

Ab Kopf starkes Ritardando bis im letzten Takt auf 1 der Zug steht. In der Fermate Tumult mit Lok-Glocke, Trillerpfeife, Lok-Signalthorn, Federnbrettchen, Tom-Toms.

In diesen Tumult hinein den letzten Secco-Schlag auf 2.

~ Gute Fahrt ~

accelerando bis
Tempo $\text{♩} = 92$ erreicht,
dann Einsatz Orchester

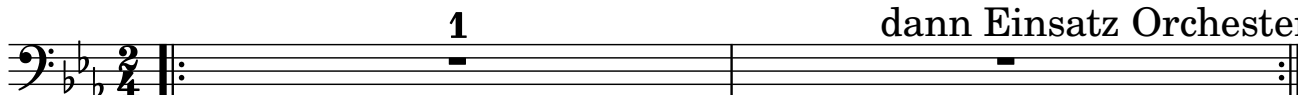

accel. - - - - -

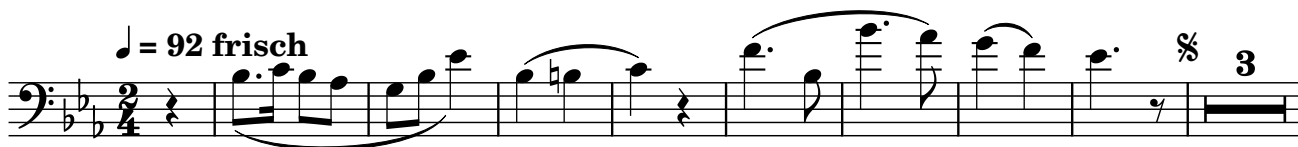

12

20

D.S. al Coda con rep.
+nach der letzten
Strophe $\Phi - \Phi$

2

28

rit.
(bis der Zug steht)

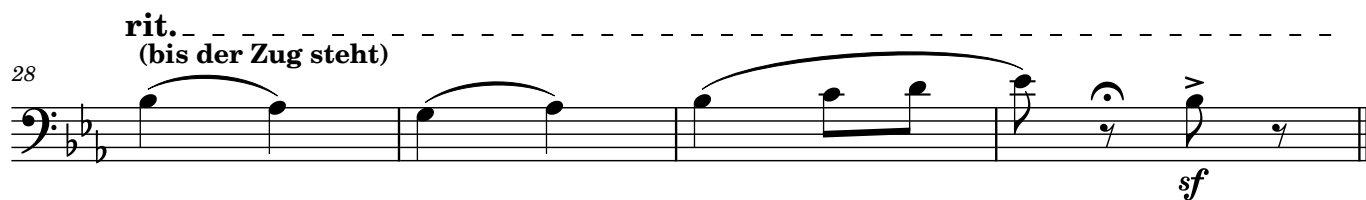

sf

Tuba 1

Vun klenn Boahnl

Partitur

Text: Kurt Piehler
Musik: Kurt Piehler
Bearbeitung: Hendrik Kralle

Startreihenfolge:
(der Fantasie sind keine Grenzen gesetzt)

1. Lok-Glocke (in Achteln)
2. Trillerpfeife vom Dirigenten dazu
3. Lok-Signal (Tute) - Abfahrt
4. 2 Schleifbrettchen aneinander reiben
Langsam beginnen, wenn Tempo erreicht, dann setzt das Orchester ein.
Mit dem Schleifbrettchen setzt auch das Metallfedernbrettchen ein.
Beide spielen bis zum Schluss.
Während des Stückes kann auch beliebig die Lok Pfeife eingesetzt werden.
Es darf ruhig etwas Tumult auf der Bühne sein.
Takt 19 und 20 Ritardando, nach Fermate 2 Achtel langsam, dann Takt 22 á tempo.
Ab Kopf starkes Ritardando bis im letzten Takt auf 1 der Zug steht. In der Fermate Tumult mit Lok-Glocke, Trillerpfeife, Lok-Signalhorn, Federnbrettchen, Tom-Toms.
In diesen Tumult hinein den letzten Secco-Schlag auf 2.

~ Gute Fahrt ~

accelerando bis
Tempo ♩ = 92 erreicht,
dann Einsatz Orchester

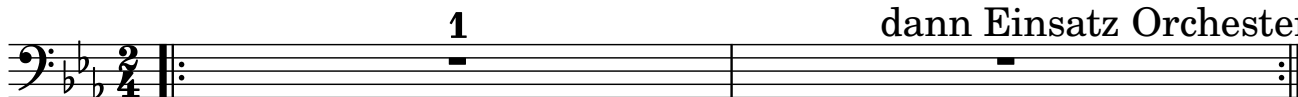

accel. - - - - -

D.S. a
+n

2

Φ
27

rit. _____
(bis der Zug steht)

Tuba 2

Vun klenn Boahnl

Partitur

Text: Kurt Piehler
Musik: Kurt Piehler
Bearbeitung: Hendrik Kralle

Startreihenfolge:
(der Fantasie sind keine Grenzen gesetzt)

1. Lok-Glocke (in Achteln)
2. Trillerpfeife vom Dirigenten dazu
3. Lok-Signal (Tute) - Abfahrt
4. 2 Schleifbrettchen aneinander reiben
Langsam beginnen, wenn Tempo erreicht, dann setzt das Orchester ein.
Mit dem Schleifbrettchen setzt auch das Metallfedernbrettchen ein.
Beide spielen bis zum Schluss.
Während des Stückes kann auch beliebig die Lok Pfeife eingesetzt werden.
Es darf ruhig etwas Tumult auf der Bühne sein.
Takt 19 und 20 Ritardando, nach Fermate 2 Achtel langsam, dann Takt 22 á tempo.
Ab Kopf starkes Ritardando bis im letzten Takt auf 1 der Zug steht. In der Fermate Tumult mit Lok-Glocke, Trillerpfeife, Lok-Signalhorn, Federnbrettchen, Tom-Toms.
In diesen Tumult hinein den letzten Secco-Schlag auf 2.

~ Gute Fahrt ~

accelerando bis
Tempo ♩ = 92 erreicht,
dann Einsatz Orchester

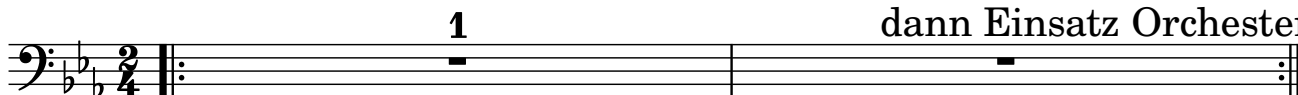

accel. - - - - -

D.S. a
+n

2

Φ
27

rit. _____
(bis der Zug steht)

